

INFORME

"RENDICIÓN DE CUENTAS DE TITULARES POR TÉRMINO DE GESTIÓN"

AGENCIA DE PROMOCIÓN DE LA INVERSIÓN PRIVADA -
PROINVERSIÓN

SAN ISIDRO - LIMA – LIMA

agosto 2022

INFORME DE RENDICIÓN DE CUENTAS DE TITULARES

- I. INFORMACIÓN GENERAL DEL PROCESO DE RENDICIÓN DE CUENTAS DEL PLIEGO
 - 1.1 Información general del titular del pliego
 - 1.2 Información de los titulares de las unidades ejecutoras
 - 1.3 Misión, visión, valores y organigrama
 - 1.4 Logros alcanzados en el periodo de gestión
 - 1.5 Limitaciones en el periodo a rendir
 - 1.6 Recomendaciones de mejora
- II. SECCIÓN I: INFORMACIÓN DE SISTEMAS ADMINISTRATIVOS DE GESTIÓN PÚBLICA
- III. SECCIÓN II: INFORMACIÓN DE INDICADORES SOCIALES Y ECONÓMICOS
- IV. SECCIÓN III: INFORMACIÓN DE BIENES Y SERVICIOS ENTREGADOS POR LA ENTIDAD
- V. SECCIÓN IV: INFORMACIÓN DE AUTOEVALUACIÓN DE LA GESTIÓN DE BIENES Y SERVICIOS ENTREGADOS POR LA ENTIDAD
- VI. ANEXOS DE LOS SISTEMAS DE ADMINISTRATIVOS

I. INFORMACIÓN GENERAL DEL PROCESO DE RENDICIÓN DE CUENTAS DEL PLIEGO.

1.1 Información general de titular de pliego.

Código de la entidad	5294		
Nombre de la entidad	AGENCIA DE PROMOCIÓN DE LA INVERSIÓN PRIVADA - PROINVERSIÓN		
Apellidos y nombres del titular de la entidad	UGAZ VALLENAS RAFAEL		
Cargo del titular	DIRECTOR EJECUTIVO		
Tipo de documento de identidad	DNI		
N° de documento de identidad	10270947		
Teléfonos:	941986664		
Correo electrónico	RUGAZ@PROINVERSION.GOB.PE		
Tipo de informe	POR TÉRMINO DE GESTIÓN		
INFORME A REPORTAR			
Fecha de inicio del periodo reportado:	02/02/2022	Nro. documento de nombramiento / designación	Resolución Suprema N° 019-2019-EF
Fecha de fin del periodo reportado:	05/08/2022	Nro. documento de cese de corresponder	nO APLICA
Fecha de Generación del Informe:	12/08/2022 19:40:08		

1.2 Información de los titulares de las unidades ejecutoras

Titulares de las unidades ejecutoras que intervienen en la elaboración del Informe						
N°	Unidad ejecutora	Tipo de documento de identidad	N° de documento de identidad	Apellidos y nombres	Fecha de inicio en el cargo	Remitió información (si/no)
1	AGENCIA DE PROMOCIÓN DE LA INVERSIÓN PRIVADA - PROINVERSIÓN	DNI	10714869	CARRASCO CARRASCO GABRIELA MARIA		SI

Comentarios

1.3 Misión, visión, valores y organigrama

a. Misión

PROMOVER LA INVERSIÓN PRIVADA EN INFRAESTRUCTURA Y SERVICIOS PÚBLICOS EN BENEFICIO DE TODOS LOS PERUANOS CON LIDERAZGO TÉCNICO, TRANSPARENCIA Y CALIDAD.

b. Visión

SECTOR QUE IMPULSA EL CRECIMIENTO ECONÓMICO SOSTENIDO, QUE CONTRIBUYE A UNA MEJOR CALIDAD DE VIDA DE LOS PERUANOS, GARANTIZANDO UNA POLÍTICA FISCAL RESPONSABLE Y TRANSPARENTE, EN EL MARCO DE LA ESTABILIDAD MACROECONÓMICA.

c. Valores

PROINVERSIÓN HA IDENTIFICADO LOS SIGUIENTES VALORES QUE GUÍAN SU ACCIONAR INSTITUCIONAL Y QUE SON COMPARTIDOS POR TODOS SUS COLABORADORES: EXCELENCIA, INTEGRIDAD, VOCACIÓN DE SERVICIO, LIDERAZGO, COMPROMISO; ASIMISMO, TODOS LOS COLABORADORES DEBEN OBSERVAR LOS PRINCIPIOS ESTABLECIDOS EN EL CÓDIGO DE ÉTICA DE LA ENTIDAD, APROBADO POR LA RESOLUCIÓN DE DIRECCIÓN EJECUTIVA N° 080-2018, TALES COMO: AUSTERIDAD, CORRECCIÓN, EFICIENCIA, IDONEIDAD, JUSTICIA Y EQUIDAD, PREVENCIÓN, PROBIDAD, RESPETO, VERACIDAD Y VOCACIÓN DE SERVICIO.

d. Organigrama

ORGANIGRAMA VIGENTE DE ACUERDO AL ROF

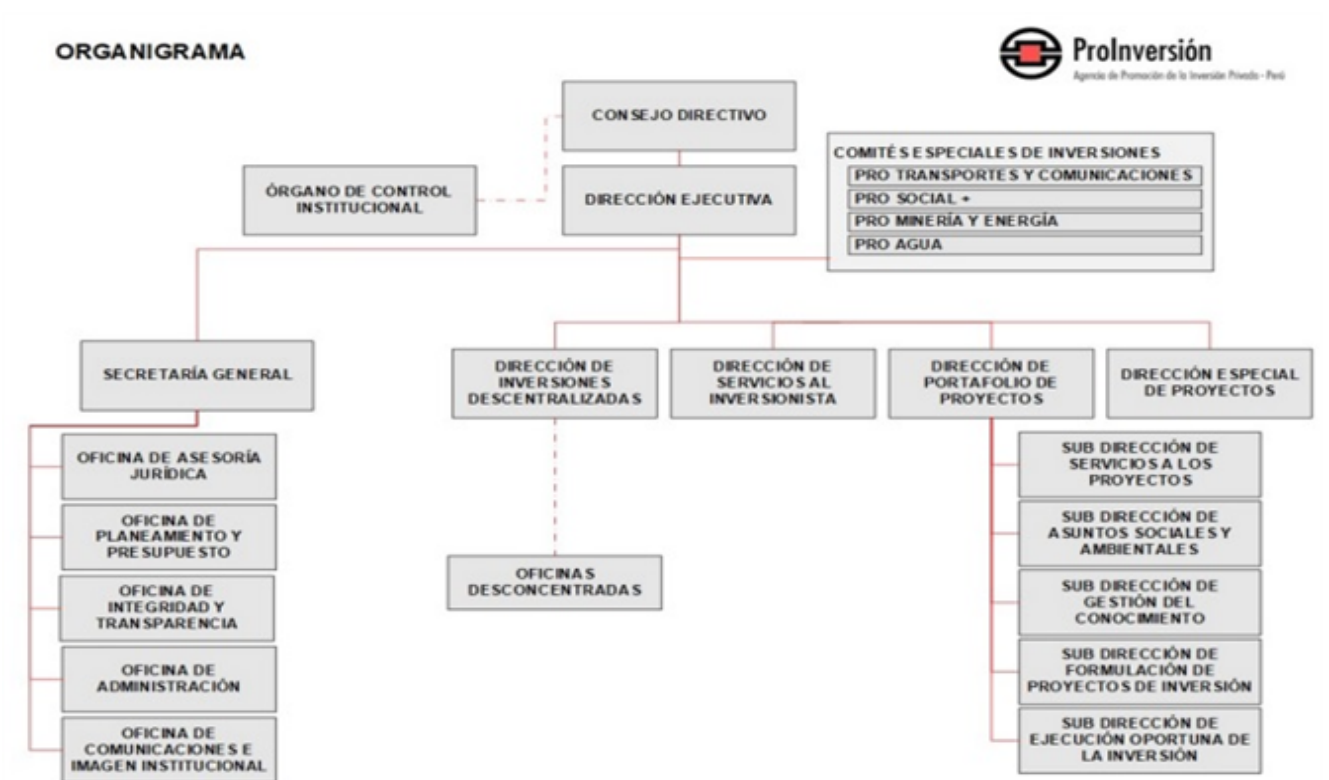

1.4 Logros alcanzados en el periodo de gestión

La cartera de proyectos optimizada de PROINVERSIÓN asciende a más de US\$ 9,000 mm, de la cual US\$ 7,700 mm corresponden a proyectos maduros, es decir cuyos hitos de adjudicación o de aprobación de la declaratoria de interés están próximos a cumplirse, y US\$ 1,300 mm corresponden a proyectos en maduración, es decir proyectos en proceso de incorporarse al proceso de promoción. Cabe indicar que dicha cartera incluye proyectos correspondientes a los sectores transportes y comunicaciones, saneamiento, energía, educación, salud, comercio exterior y turismo y producción.

Entre febrero y agosto del 2022 se ha logrado avanzar en los siguientes hitos de los proyectos APP y Proyectos en Activos:

Adjudicaciones de 3 proyectos por casi US\$ 100 mm. Se incluyen los proyectos: Aporte de infraestructura y servicios complementarios a la gestión educativa para nuevos Colegios de Alto Rendimiento en las regiones Pasco, Huancavelica y Cusco (COAR Centro) por US\$ 60 mm, Enlace 220kV Reque-Nueva Carhuaquero, subestaciones, Líneas y Ampliaciones Asociadas / SE Nueva Tumbes 220/60 kV - 75 MVA y LT 60kV Nueva Tumbes - Tumbes por US\$ 37 mm.

Convocatorias de 4 proyectos por más de US\$ 740 mm. Se incluyen los proyectos: Enlace Huánuco - Tocache - Celendín - Trujillo, Enlace Celendín - Piura por US\$ 611 mm, Enlace Ica - Poroma e ITC Enlace Cáclic - Jaén Norte por US\$ 130 mm.

Incorporaciones al Proceso de Promoción de 14 proyectos por más de US\$ 1,290 mm. Se incluyen los proyectos: Enlace Ica - Poroma e ITC Enlace Cáclic - Jaén Norte por US\$ 130 mm, CER VMT por US\$ 69 mm, CER Ate y SJL por US\$ 158 mm, CER Comas y SMP por US\$ 99 mm, PTAR Chinchá por US\$ 73 mm, Enlace Huánuco - Tocache - Celendín - Trujillo y Enlace Celendín - Piura por US\$ 611 mm, Enlace San José-Yarabamba, ITC Enlace Piura Nueva-Colán, ITC SE Lambayeque Norte, ITC Enlace Belaunde Terry, SE Piura Este por US\$ 139 mm y Teleférico San Cristóbal por US\$ 16 mm.

Respecto a la cartera de proyectos maduros se realizaron los siguientes avances:

Proyectos en Fase de Transacción:

Se está elaborando y aprobando la Versión Final de Contrato para lograr la adjudicación de los proyectos: Línea de Transmisión Piura Nueva Frontera por US\$ 217 mm (III.trim.22); Enlace Ica-Poroma e ITC Enlace Cáclic-Jaén Norte por US\$ 107 mm (IV.trim.22); PTAR Maldonado por US\$ 59 mm (IV.trim.22); ESSALUD Hospitales de Piura y Chimbote por US\$ 253 mm (I.trim.23); Bandas AWS-3 y 2.3 GHz por US\$ 289 mm (I.trim.23); Enlace Huánuco - Tocache - Celendín - Trujillo y Enlace Celendín - Piura por US\$ 611 mm (II.trim.23); y, Parque Industrial de Ancón por US\$ 762 mm (III.trim.23).

Por otro lado, los proyectos cuya meta es la "Convocatoria" son: Obras de Cabecera (US\$ 480 mm), MVCS debe remitir a PROINVERSIÓN informe sobre continuidad del proyecto y Longitudinal de la Sierra Tramo 4 (US\$ 929 mm), PROINVERSIÓN se encuentra a la espera de que MTC y MEF acuerden la capacidad presupuestal.

Proyectos en Fase de Estructuración:

PROINVERSIÓN hasta la fecha avanzó el desarrollo de las Versiones Iniciales de Contrato para lograr la "Convocatoria" de los proyectos; Enlace San José-Yarabamba, ITC Enlace Piura Nueva-Colán, ITC SE Lambayeque Norte, ITC Enlace Belaunde Terry, SE Piura Este por US\$ 139 mm (III.trim.22); la "Declaratoria de Interés" de los proyectos CER Lima Metropolitana por US\$ 227 mm (IV.trim.22); Anillo Vial Periférico por US\$ 2,380 mm (I.trim.23); Terminal Portuario San Juan de Marcona por US\$ 520 mm (I.trim.23); PTAR Chincha por US\$ 73 mm (II.trim.23); CER VMT por US\$ 69 mm (II.trim.23); CER COMAS-SMP por US\$ 99 mm (II.trim.23); CER ATE-SJL por US\$ 158 mm (II.trim.23); PTAR Huancayo por US\$ 172 mm (II.trim.23); y, Teleférico Cerro San Cristóbal por US\$ 16 mm (IV.trim.23).

No obstante, es necesario indicar lo siguiente para mantener los plazos en el desarrollo de los siguientes proyectos:

Anillo Vial Periférico: MTC y MEF deben definir capacidad presupuestal

PTAR Huancayo: el MVCS tiene pendiente la suscripción de adenda al Convenio de Delegación de Facultades con la Municipalidad Provincial de Huancayo para la exclusión de localidades (ago.22), luego de lo cual el Proponente realizará la adecuación de los estudios técnicos en función a la nueva ubicación del proyecto.

Proyectos en Fase de Formulación:

PROINVERSIÓN está avanzando en el desarrollo y/o aprobación de los Informes de Evaluación para lograr la Incorporación del Proceso de Promoción del proyecto Gestión Integral de Residuos Sólidos en Establecimientos de Salud del Ministerio de Salud en Lima Metropolitana (GIRSE) por US\$ 24 mm (nov.22).

Sobre la cartera de proyectos en maduración, se puede señalar lo siguiente:

Proyectos en fase de Formulación:

PROINVERSIÓN ha logrado avanzar en el desarrollo o proceso de aprobación de los Informes de Evaluación de los proyectos: PTAR Cajamarca por US\$ 58 mm; PTAR Cusco por US\$ 46 mm; PTAR Tarapoto por US\$ 105 mm; y, Operación y Mantenimiento del Nuevo Hospital de Emergencia Villa El Salvador por US\$ 114 mm.

Sobre los proyectos cuyo desarrollo o revisión de estudios de preinversión (EPI) están a cargo de PROINVERSIÓN o de proponentes, cabe indicar lo siguiente:

Servicio Turístico Choquequirao por US\$ 190 mm: MINCETUR debería emitir la Declaratoria de Viabilidad, previo a lo cual se requiere la opinión de la DIRCETUR de Cusco.

Nuevo Hospital Militar por US\$ 116 mm: El proponente se encuentra levantando observaciones al EPI.

IPC Cusco por US\$ 45 mm: MINEDU debe suscribir adenda al Convenio de Delegación de Facultades con GORE Cusco.

Finalmente, el MVCS se encuentra desarrollando un conjunto de estudios de preinversión de proyectos de IPC (Saneamiento Rural Loreto, Desaladora Ilo, Desaladora Lambayeque y PTARs Trujillo, Cañete) por un monto de

US\$ 253 mm.

Temas transversales:

Se ha logrado lo siguiente:

Consolidar el desarrollo de una unidad de monitoreo, actualmente bajo las funciones de la Subdirección de la Ejecución Oportuna de la Inversión.

ESTA INICIATIVA BUSCÓ IMPLEMENTAR HERRAMIENTAS DE GESTIÓN MÁS MODERNAS PARA EL MONITOREO DE PROYECTOS ESTABLECIENDO RUTINAS Y REALIZANDO UN SEGUIMIENTO DE LOS PROYECTOS EN CARTERA DE PROINVERSIÓN QUE SEA REPORTADO A LA ALTA DIRECCIÓN IDENTIFICANDO RUTAS CRÍTICAS, AVANCES, PROBLEMAS, RIESGOS, DESVÍOS, ENTRE OTROS, ASÍ COMO PROPUESTAS DE MEJORA. EN LA ACTUALIDAD, LA OMP VIENE FUNCIONANDO DENTRO DE LA SUBDIRECCIÓN DE EJECUCIÓN OPORTUNA, PERO SE ESPERA QUE DE APROBARSE EL PROYECTO DE REGLAMENTO DE ORGANIZACIÓN Y FUNCIONES PASE A SER UN ÓRGANO DE APOYO DE LA DE.

Realización del Segundo Curso de Extensión Universitaria (CEU) donde se capacitaron 47 egresados en derecho, economía e ingeniería, de los cuales los primeros puestos han entrado a realizar prácticas (13 en total) a la institución. Este curso se reforzó respecto a la versión del año anterior, contando con 90 horas académicas.

Dirección de Inversiones Descentralizadas (DID):

En el período del 02 de febrero al 05 de agosto de 2022, se realizaron 1030 servicios a nivel nacional referidos a las modalidades de participación de la inversión privada de Obras por Impuestos, Asociaciones Público-Privadas y Proyectos en Activos: i) 317 servicios de promoción (179 reuniones informativas, 127 consultas, 8 talleres, 2 eventos y 1 foro) para la difusión de la normativa y procedimientos que benefició a 155 entidades públicas y 228 empresas privadas; ii) 92 talleres de capacitación: en la normativa y fases de las modalidades, beneficiando a 80 entidades públicas; y iii) 621 servicios de asistencia técnica (416 consultas y 205 reuniones) de cada una de las fases de las modalidades de participación de la inversión privada, beneficiando a 145 entidades públicas.

En materia de Obras por Impuestos se adjudicaron 41 proyectos por un monto total de inversión de S/ 253.5 mM. Entre los proyectos adjudicados destacan el "Mejoramiento y ampliación del servicio de seguridad ciudadana en el distrito de Cerro Colorado - provincia de Arequipa - departamento de Arequipa" por un monto total de inversión de S/ 36.0 mM y la "Creación de pistas y veredas en el pueblo joven Defensores de la Patria, distrito de Ventanilla - Callao ¿ Callao" por un monto total de inversión de S/ 33.4 mM", el "Mejoramiento y ampliación del servicio de agua del sistema de riego en los sectores de Acopalca, Ampas, Yacya y Mallas, distrito de Huari - provincia de Huari - departamento de Áncash" por un monto total de inversión de S/ 19 mM, y el "Mejoramiento y ampliación del servicio de saneamiento básico en los sectores de Jauchillica, Cerropampa, Pullahuayo, Sipina, Huancoma, Condorpampa, Soramaque, Huacachara y Pucuto de la C.C. Quehuincha del distrito de Livitaca - provincia de Chumbivilcas - departamento de Cusco" por un monto total de inversión de S/ 14.8 mM.

Dirección de Servicios al Inversionista (DSI):

Logros en Materia de Promoción de Inversiones

Con la finalidad de dar a conocer los proyectos de infraestructura y servicios públicos bajo las modalidades de asociación público-privada y proyectos en activos, encargados a PROINVERSIÓN, se planificaron, gestionaron y ejecutaron diversas actividades de difusión enfocadas a brindar información a inversionistas, tanto del ámbito local como internacional.

En el periodo del presente informe la DSI organizó 5 eventos y coordinó la participación de la institución en 15 eventos. En lo que respecta a los eventos organizados, 4 fueron virtuales (webinars) y 1 se realizó en modalidad mixta -virtual y presencial- modalidad que buscaremos privilegiar para el desarrollo de las acciones planteadas en lo que resta del 2022.

Cabe indicar que 2 de los 5 eventos tuvieron como objetivo promover los concursos para la adjudicación de los Hospitales de ESSALUD (proyectos a desarrollarse en Piura y Chimbote); el primero de ellos, realizado en el mes de febrero tuvo como público objetivo a empresas constructoras y operadoras del sector salud, en tanto que el segundo, realizado en marzo, se enfocó en las instituciones financieras y fondos de inversión. Los otros 3 eventos organizados tuvieron por objetivo promover el portafolio de proyectos, así, se desarrolló un evento presencial y virtual en el mes de mayo que convocó inversionistas tanto locales como extranjeros y se desarrollaron dos webinars en los meses de junio y julio enfocados en los mercados de España y Corea del Sur, respectivamente.

En cuanto a los mecanismos de facilitación a la inversión privada debe mencionarse:

Régimen Especial de Recuperación Anticipada del IGV: Durante el periodo del 02 de febrero al 05 de agosto de 2022, ocho empresas fueron calificadas como beneficiarias para acceder al Régimen de Recuperación Anticipada del IGV, cuyos proyectos poseen un compromiso de inversión ascendente a US\$ 356 MM. Asimismo, una empresa accedió a la modificación de su Resolución Ministerial por la cual accedieron a dicho Régimen, conforme a la última modificatoria al Decreto Legislativo N° 973. Del mismo modo, se suscribieron cuatro Adendas de Contrato de Inversión, de acuerdo con el procedimiento anterior a la modificatoria del Decreto.

Convenios de Estabilidad Jurídica: Durante el periodo analizado se suscribieron un total de cuatro Convenios de Estabilidad Jurídica, dos de ellos por parte de inversionistas extranjeros, por un monto de US\$ 23 mM y dos por empresas receptoras de la inversión por un monto de US\$ 25 mM.

Postinversión: Se realizó el seguimiento de la Ejecución de los Compromisos de Inversión, los saldos pendientes de pago de las ventas a plazos y las transferencias realizadas al Tesoro Público, obteniéndose los ingresos transferidos por US\$ 17 MM y cumplimiento de compromisos de Inversión US\$ 474 MM.

Por el periodo comprendido entre el 02 de febrero al 05 de agosto de 2022, la DSI ha emitido dieciséis (16) Resoluciones correspondientes a distribuciones de fondos, entre las cuales se encuentran las relacionadas a los Proyectos Mineros: (PM Las Bambas - Regalías, PM Toromocho - Fondo Social, PM Toromocho ¿ Regalías, PM Alto Chicama- Regalías, PM Bayóvar - Regalías, PM Bayóvar - Fondo Social, PM Magistral, PM Michiquillay), Proyecto Eléctrico: Central Hidroeléctrica Yuncán - Fondo Social), correspondientes a las Distribuciones de Fondos, por un monto total de US\$ 68 MM.

En cuanto a la Organización para la Cooperación y el Desarrollo Económicos (OCDE)

Entre el 02 de febrero al 05 de agosto de 2022, se han asistido de manera virtual a diferentes reuniones en el marco de las funciones de ProInversión (Comité de Inversión de la OCDE) y del Punto Nacional de Contacto sobre Conducta Empresarial Responsable (CER) de la OCDE en el Perú ubicado en ProInversión (Grupo de Trabajo sobre la CER, Redes de Puntos Nacionales de Contacto): i)

The OECD Latin America and The Caribbean (LAC) Investment Initiative Meeting (28 DE junio), ii) Meeting of the Network of National Contact Points for Responsible Business Conduct (08-10 DE marzo, 26-28 DE abril, 29-30 de junio) y iii) Investment Committee (18 DE febrero, 07 DE marzo, 16-17 DE marzo, 20-21 DE abril)

En cuanto a reuniones organizadas en el marco del proyecto CERALC, el Punto Nacional de Contacto asistió a tres eventos, el 17 de mayo de 2022 al evento virtual denominado "Mecanismos no judiciales de acceso a reparación no judicial en empresas y derechos humanos: Las Instituciones Nacionales de Derechos Humanos y los Puntos Nacionales de Contacto de la OCDE en América Latina. También, se asistió de manera presencial al evento denominado "Taller Mecanismos estatales no judiciales de acceso a reclamación en materia de empresas y derechos humanos Defensoría del Pueblo y Punto Nacional de Contacto de la OCDE", el mismo que se realizó el 26 de mayo de 2022, en el que LA ENTIDAD, COMO PUNTO NACIONAL DE CONTACTO, participó como ponente. del 11-12 de julio se participó de manera presencial en el Primer encuentro regional presencial entre las Instituciones Nacionales de Derechos Humanos y los Puntos Nacionales de Contacto para la conducta empresarial responsable en América Latina y el Caribe en Cartagena, Colombia.

Finalmente, en cuanto al proceso de acceso a la OCDE, se asistió a las reuniones programadas por la Secretaría Técnica Perú-OCDE, así como al kick-off programado con la DAF OCDE (Directorate for Financial and Enterprise Affairs) y se programarán las reuniones con las entidades correspondientes, a efectos de cumplir con la elaboración del Memorando.

Subdirección de Asuntos Sociales y Ambientales (SASA):

En el proyecto Obras de Cabecera se ha logrado consolidar la gestión realizada con los actores sociales en el INFORME DE EVALUACIÓN INTEGRADO. Con relación a las plantas de tratamiento, en el proyecto PTAR Chincha se brindó aportes al Informe de Evaluación, el cual, tras ser aprobado, permitió incorporar el proyecto al proceso de promoción. Asimismo, en PTAR Cusco se presentó aspectos sociales en el Informe de Evaluación Integrado para el Comité Pro Agua.

Con relación a los proyectos hospitalarios, en el Nuevo Hospital Militar Central se logró alcanzar comentarios de corte social y ambiental sobre la nueva versión del EVAP a la Dirección de proyecto. Respecto a lo social, se hizo las precisiones necesarias al consultor sobre la identificación de riesgos y línea de base socioambiental. Además, en los proyectos Hospitales Especializados de EsSalud de Chimbote y Piura se participó en la revisión de la versión intermedia de contrato y bases. También se participó en la revisión del Informe de Evaluación de Riesgos del proyecto Gestión Integral de Residuos Sólidos Hospitalarios de los Establecimientos de Salud de Lima Metropolitana.

Durante el primer trimestre de 2022, en el proyecto IPC Cusco se logró articular con la municipalidad de San Jerónimo y el Gobierno Regional de Cusco, a fin de superar la existencia de duplicidad del proyecto. Por otro lado, el proyecto COAR Centro logró su adjudicación sin problemas o dificultades sociales. Se preparó una propuesta de eventos protocolares a llevarse a cabo después de la firma del contrato de concesión. Con relación a lo ambiental, se logró la obtención de la DECLARACIÓN DE IMPACTO AMBIENTAL.

Con relación a los proyectos CER, ubicados en Lima Metropolitana, se logró ejecutar el Plan de acción social sin dificultades ni retrasos. Asimismo, se realizaron aportes a la Versión Inicial del Contrato y el Informe de Evaluación Integrado, y se elaboró un informe sustentando aspectos socioambientales. Con relación a lo ambiental, se logró la optimización de los estudios de ecoeficiencia, análisis de riesgos, Plan de Comunicaciones, VERSIÓN INICIA DEL CONTRATO y la NT de supervisión.

En los proyectos Enlace 500 KV San José - Yarabamba, ampliaciones y subestaciones asociadas, ITC Enlace 200 KV Piura Nueva - Colán, ampliaciones y subestaciones asociadas, ITC SE Lambayeque Norte 220 KV con seccionamiento de la LT 220 KV Chiclayo Oeste - La Niña/Felam, ampliaciones y subestaciones asociadas, ITC Enlace 220 KV Belaunde Terry - Tarapoto Norte (2 circuitos), ampliaciones y subestaciones asociadas, y Subestación Piura Este 100 MVA 220/60/23 KV; se brindó aportes al Informe de Evaluación, que tras ser aprobado, permitió incorporar el proyecto al proceso de promoción. Respecto al proyecto Enlace 220kv Reque - Nueva Carhuaquero, Subestaciones, líneas y ampliaciones asociadas, se logró coordinar con el Ministerio de Cultura para la verificación de zonas arqueológicas en el ámbito del proyecto.

Con relación a los proyectos del sector Transportes, en Longitudinal de la Sierra - Tramo 4 se logró incluir aportes socioambientales durante la elaboración del contrato. Además, en el proyecto Ferrocarril Huancayo - Huancavelica se logró hacer un análisis de escenarios sociales de manera satisfactoria. En el proyecto Anillo Vial Periférico se logró articular el trabajo realizado por el equipo técnico de PROINVERSIÓN con el del Ministerio de Transportes y Comunicaciones para levantar la carga predial que afectó a los propietarios de la urbanización Sicuani en la Av. Separadora Industrial.

En el proyecto Teleférico Centro Histórico de Lima - Cerro San Cristóbal se realizó una evaluación inicial de actores sociales. Con relación a lo socioambiental, se brindaron aportes al Informe de Evaluación, que, tras ser aprobado, permitió incorporar el proyecto al proceso de promoción

1.5 Limitaciones en el periodo a rendir

Si bien se han realizado avances importantes durante el periodo de evaluación, el desarrollo de los proyectos APP y Proyectos en activos se ha visto afectado tanto por factores externos como internos:

1. La crisis en Europa con repercusiones a nivel mundial por la invasión de Rusia a Ucrania, incrementaron de forma exacerbada la inflación en el crecimiento en Latinoamérica.
2. Incremento de los costos de inversión (materiales, maquinarias, equipos e insumos) y de financiamiento, tiene incidencia en el costo de un proyecto.
3. A nivel interno, existe polarización política y social, además de que se emitieron algunas medidas que afectan la seguridad jurídica de los inversionistas en general, generadas por la formulación de nuevas leyes y normas, así como en la interpretación de las existentes, que tienen impacto en los costos de construcción, operación, mantenimiento, directos e indirectos de los proyectos.
4. La inclusión de los proyectos en la asignación presupuestal multianual de los sectores.
5. Indefiniciones en la toma de decisiones por parte de los sectores sobre aspectos técnicos.

En cuanto a las limitaciones identificadas en la cartera de saneamiento, los principales problemas están

asociados a definiciones técnicas y capacidad presupuestal.

Respecto al proyecto Obras de Cabecera, la decisión que llegue a tomar el Consejo Directivo de SEDAPAL sobre la continuidad del proyecto permitirá establecer un nuevo rumbo de relanzamiento u optar por el retiro de este de la cartera de proyectos APP (se está a la espera de la decisión desde abril de 2022). En el proyecto PTAR Puerto Maldonado, el principal reto ha sido la actualización de costos del proyecto (CAPEX y OPEX) debido al incremento de los precios internacionales, lo cual está previsto concluir en agosto 2022 y la obtención de la capacidad presupuestal. El proyecto PTAR Huancayo ha evidenciado demoras debido al cambio de ubicación del predio del proyecto por parte del MVCS y demoras en la suscripción del convenio entre el MVCS y la Municipalidad Provincial de Huancayo para el cambio de las localidades.

Por su parte, en la cartera de proyectos en maduración, el proyecto PTAR Cajamarca se ha visto afectado por el retraso del acuerdo de la capacidad presupuestal entre el MVCS y el MEF. Asimismo, proyectos como PTAR Trujillo, PTAR Cañete, Desaladora Ilo, entre otros, se han visto afectados por retrasos en la elaboración y aprobación de los respectivos estudios de viabilidad a cargo del sector.

Respecto a la cartera de proyectos de Transportes y Comunicaciones, los proyectos Longitudinal de la Sierra Tramo IV y Anillo Vial Periférico se han visto afectados primordialmente por la culminación de los trámites de capacidad presupuestal del sector. Sobre el proyecto Bandas de Espectro, la ausencia de propuestas por parte de los postores afectó su desarrollo. Actualmente, se están realizando ajustes técnicos a fin de continuar con el relanzamiento del mismo.

En cuanto a la cartera de Educación, la firma de contrato del proyecto COAR Centro ha evidenciado dificultades en la selección y contratación del supervisor por parte de MINEDU. Asimismo, los proyectos CER VMT, CER Ate-SJL y CER Comas - SMP han manifestado retrasos en la identificación de sus predios y en la elaboración de documentos técnicos. En el caso del proyecto IPC Cusco, su avance se ha limitado por retrasos en la suscripción del Convenio entre el GR Cusco y el MINEDU sobre transferencia de funciones.

Otros proyectos que han presentado dificultades son:

Gestión Integral de Residuos Sólidos en Establecimientos de Salud del Ministerio de Salud en Lima Metropolitana: MINSa tiene pendiente gestionar la capacidad presupuestal.

Servicio Turístico Choquequirao: está pendiente la opinión de la Dircetur de Cusco, la cual genera retrasos en la Declaratoria de Viabilidad.

Parque Industrial Ancón: PRODUCE se encuentra replanteando los alcances del proyecto.

Dirección de Inversiones Descentralizadas (DID):

Durante este periodo se hizo necesario que la Dirección de Inversiones Descentralizadas siga brindando sus actividades de promoción de las modalidades de participación de la inversión privada (promoción, capacitación y asistencia técnica en Oxl, APP-PA), principalmente de manera virtual a través de diversas plataformas de videoconferencia, en función a las necesidades y restricciones tecnológicas de cada entidad, logrando resultados positivos debido a la adaptación del personal de la Dirección y de los usuarios de los servicios al uso de dichas plataformas tecnológicas. Asimismo, en coordinación con la Oficina de Comunicaciones e Imagen

Institucional, se continuaron implementando actividades de comunicación y de sensibilización con los principales actores de las herramientas de promoción de la inversión descentralizada a través de diferentes medios de comunicación y las redes sociales.

Dirección de Servicios al Inversionista (DSI):

En cuanto a la promoción de los proyectos, las actividades de difusión aún se realizan en gran medida de forma virtual. Por ello, la DSI ha reforzado las acciones de promoción digital lo que incluye, además de la organización de webinars, el desarrollo de campañas digitales y de reuniones bilaterales virtuales.

Además, la Dirección de Servicios al Inversionista (DSI) trabajó en el desarrollo de materiales y piezas de promoción digital en coordinación con la Dirección Especial de Proyectos (DEP) y la Dirección de Portafolio de Proyectos (DPP), tanto para los proyectos que alcanzaron la fase de transacción, como para aquellos en fase de transacción que aún no alcanzaron el hito de buena pro. Estos materiales se alojan en un mini site o landing especial para cada proyecto, el cual incluye también los documentos de cada proceso (Bases, Contratos, Circulares). Así, los landing sirven como elemento central de la difusión digital.

Subdirección de Asuntos Sociales y Ambientales (SASA):

La dificultad más recurrente que limita transversalmente el correcto desarrollo de los proyectos está relacionada con la movilización de los gestores sociales y ambientales al ámbito del proyecto. Las limitaciones de traslado a las zonas de influencia de los proyectos a causa de los limitados recursos con los que cuenta la institución para costear los gastos en viajes y viáticos tienen impacto en el desarrollo de las acciones de campo, pues dificulta el acceso para conocer el contexto social de los proyectos. Algunos de los proyectos que cuentan con esta limitación son PTAR Chincha, PTAR Cajamarca, PTAR Cusco y PTAR Maldonado.

Otras dificultades identificadas según la especificidad de cada proyecto son las siguientes: I) El proyecto PTAR Huancayo se encuentra en proceso de liberación del nuevo predio para la construcción de la infraestructura, de lo cual está a cargo el Ministerio de Vivienda. Además, se requiere del retiro de tres localidades del proyecto. II) En el proyecto Parque Industrial de Ancón no se realizaron actividades sociales con los grupos de interés debido a la suspensión del concurso público. III) El cronograma del proceso de promoción del proyecto PTAR Maldonado fue aplazado debido a la posibilidad de que no se presenten postores.

1.6 Recomendaciones de mejora

Sobre la OMP:

Se recomienda continuar con la implementación de la Oficina de Monitoreo y con el desarrollo de más herramientas, llevando a cabo iniciativas como:

Culminación de la integración de cronogramas (en MS Project) y reportes al Monitor de Proyectos.

Implementación de otros instrumentos de monitoreo: avances en función a horas-hombre invertidas, reportes riesgos, etc.

Dirección de Inversiones Descentralizadas (DID):

Continuar con la realización de las acciones de control derivadas del plan de acción para la implementación de las recomendaciones del informe de control N°016-2021-2-5294 alcanzado por el OCI, a efectos de asegurar la confiabilidad, calidad, suficiencia, pertinencia y oportunidad de la documentación correspondiente al desarrollo de los servicios de promoción, fortalecimiento de capacidades y asistencia técnica que brinda la DID, que permita acreditar su ejecución y garantizar su trazabilidad.

Se recomienda seguir realizando el Curso de Extensión Universitaria (CEU) de manera anual, pues es una herramienta para incorporar talento a la institución y difundir las labores de Proinversión, generando luego una red de egresados y posterior línea de carrera en la institución o en general en el sistema de promoción de inversión privada.

Dirección de Servicios al Inversionista (DSI):

En cuanto a la promoción de los proyectos, si bien la estrategia de promoción virtual ha funcionado en la medida que nos ha permitido mantener el contacto con empresas y promover su participación en los procesos en fase de transacción, se estima conveniente retomar las actividades presenciales tanto a través de la organización de eventos locales como mediante el desarrollo de roadshows lo cual, nos permite tener no solo un dialogo más cercano con potenciales postores sino además, tomar contacto directo con los tomadores de decisiones.

Seguir explorando mejoras normativas que agilicen procesos sin perder calidad en la estructuración de las APP, como el Decreto Legislativo N° 1543, actualmente en reglamentación.

II. SECCIÓN I: INFORMACIÓN DE SISTEMAS DE GESTIÓN PÚBLICA

Comprende la información relevante de los 11 Sistemas Administrativos del estado mediante los cuales se organizan las actividades de la administración pública y que tienen por finalidad promover la eficacia y eficiencia siendo de aplicación nacional; Planeamiento Estratégico, Presupuesto Público, Inversión Pública, Abastecimiento, Contabilidad, Tesorería, Endeudamiento Público, Gestión de Recursos Humanos, Defensa Judicial del Estado, Control y Modernización de la Gestión Pública.

1. Sistema Nacional de Planeamiento Estratégico

1.1. Información General del PEI (REGISTRADO POR PLIEGO)

Horizonte temporal del PEI

Año Inicio

2020

Año Fin

2025

Resolución que aprueba el PEI vigente

REsolución de la Dirección ejecutiva
N° 041-2022

Fecha de resolución

09/05/2022

Informe técnico CEPLAN

D000131-2022- CEPLAN-DNCPPEI

Fecha de informe técnico

05/05/2022

Cantidad objetivos estratégicos institucionales del PEI

3

Cantidad objetivos estratégicos Institucionales del PEI con ejecución presupuestal

3

Link del PEI en el portal de transparencia estándar

<https://www.investinperu.pe/RepositorioAPS/0/1/JER/PLAN ESTRATEGICO/PEI-2020-2025-RDE-0412022.pdf>

1.2. Presupuesto asignado a objetivos estratégicos institucionales del plan estratégico institucional (PEI)

N°	Unidad ejecutora responsable	Código de OEI	Descripción del OEI	Período reportado	POI Modificado consistente con el PIA	PIM	POI Modificado (en ejecución)	Devengado
	A	B	C	D	E	F	G	H
1	AGENCIA DE PROMOCIÓN DE LA INVERSIÓN PRIVADA - PROINVERSIÓN	OEI.03	IMPLEMENTAR LA GESTIÓN INTERNA DE RIESGOS DE DESASTRES	2022	3,101,824.60	0.00	0.00	500,254.18

2	AGENCIA DE PROMOCIÓN DE LA INVERSIÓN PRIVADA - PROINVERSIÓN	OEI.02	FORTALECER LA GESTIÓN INSTITUCIONAL	2022	44,160,086.40	0.00	0.00	6,139,073.23
3	AGENCIA DE PROMOCIÓN DE LA INVERSIÓN PRIVADA - PROINVERSIÓN	OEI.01	PROMOVER LA INVERSIÓN PRIVADA ORIENTADA AL CIERRE DE BRECHAS EN INFRAESTRUCTURA SOCIAL Y PRODUCTIVA EN EL PAÍS	2022	113,614,425.00	0.00	0.00	32,397,578.14

Nota:

A, B y C provienen de la información PEI. Información corresponde a pliegos presupuestales.

D, es ingresado por el usuario al momento de crear el informe de rendición de cuentas.

E, F, G y H provienen de la información del POI.

Reglas:

A, B y C son obtenidos de la información del PEI.

E es obtenida de la columna Total Fn(CS) de información del POI y se agrupan por objetivo estratégico y pliego presupuestal.

G es obtenida de la columna Total Fn(RE) de información del POI y se agrupan por objetivo estratégico y pliego presupuestal.

H es obtenida de la columna Total Fn(SE) de información del POI y se agrupan por objetivo estratégico y pliego presupuestal.

Leyenda:

A: La unidad ejecutora responsable corresponde a la unidad ejecutora responsable del primer indicador de la primera acción estratégica institucional del objetivo estratégico institucional.

1.3. Cumplimiento de metas de indicadores de objetivos estratégicos institucional del plan estratégico institucional (PEI)

N°	Unidad Ejecutora responsable	Código de Objetivo Estratégico Institucional	Descripción del Objetivo Estratégico Institucional	Código del indicador	Nombre del Indicador	Unidad de Medida	Línea Base Año (*)	Línea Base Valor (*)	Periodo reportado	Valor esperado del indicador al final del período reportado	Valor obtenido del indicador al final del período reportado	% de avance del indicador en el período reportado	Unidad Orgánica Responsable
	A	B	C	D	E	F	G	H	I	J	K	L	M

1	AGENCIA DE PROMOCIÓN DE LA INVERSIÓN PRIVADA - PROINVERSIÓN	OEI.01	PROMOVER LA INVERSIÓN PRIVADA ORIENTADA AL CIERRE DE BRECHAS EN INFRAESTRUCTURA SOCIAL Y PRODUCTIVA EN EL PAÍS	IND.01.OEI.01	CANTIDAD (USD) DE INVERSIÓN PRIVADA ADJUDICADA EN PROYECTOS DE APP Y PROYECTOS EN ACTIVOS ORIENTADA AL CIERRE DE BRECHAS EN INFRAESTRUCTURA SOCIAL Y PRODUCTIVA EN EL PAÍS.	MILLONES DE US\$	2017	926.00	2021	2,356.42	28.83	1.20	DPP Y DEP
2	AGENCIA DE PROMOCIÓN DE LA INVERSIÓN PRIVADA - PROINVERSIÓN	OEI.03	IMPLEMENTAR LA GESTIÓN INTERNA DE RIESGOS DE DESASTRES	IND.01.OEI.03	PORCENTAJE DE ACTIVIDADES EJECUTADAS QUE PERMITAN LA IMPLEMENTACIÓN DEL SISTEMA DE GESTIÓN DE RIESGO DE DESASTRES	PORCENTAJE	2018		2021	80.00	54.00	67.50	SG Y OA

3	AGENCIA DE PROMOCIÓN DE LA INVERSIÓN PRIVADA - PROINVERSIÓN	OEI.02	FORTALECER LA GESTIÓN INSTITUCIONAL	IND.01.OEI.02	PORCENTAJE DE MANUALES DE GESTIÓN DE PROCESOS DOCUMENTADOS, IMPLEMENTADOS U OPTIMIZADOS COADYUVANTES AL FORTALECIMIENTO DE LA GESTIÓN INSTITUCIONAL	PORCENTAJE	2018		2021	40.00	33.00	82.50	SG Y OPP
---	---	--------	-------------------------------------	---------------	---	------------	------	--	------	-------	-------	-------	----------

Ver Anexo 1.1 al 1.2 (Adjunto en PDF)

Nota:

(*) Línea Base - Valor. Es el valor del indicador de objetivo estratégico previo a la entrada en vigor del Plan Estratégico Institucional de la Entidad.

Reglas:

Columnas de la A a la M, provienen de la información PEI.

Columnas de la G a la L, provienen directamente de CEPLAN, no requieren cálculos.

Legenda:

A: La unidad ejecutora responsable corresponde a la unidad ejecutora responsable de cada indicador de acción estratégica institucional de objetivo estratégico institucional.

F: POI modificado consistente con el PIA: Plan Operativo Institucional consistente con el Presupuesto Institucional de Apertura.

G: PIM: Presupuesto actualizado de la entidad a consecuencia de las modificaciones presupuestarias, tanto a nivel institucional como a nivel funcional programático, efectuadas durante el año fiscal a partir del PIA.

H: POI Modificado en Ejecución: Plan Operativo Institucional Modificado en Ejecución registrado por la entidad en el aplicativo CEPLAN.

I: Devengado: Fase del registro del gasto donde se registra la obligación de pago a consecuencia del compromiso respectivo contraído.

2. Sistema Nacional de Presupuesto Público

N°	Ejecutora	Año	PIA	PIM	Compromiso	Devengado	Girado	Avance % Compromiso	Avance % Devengado	Avance % Girado
	TOTAL GENERAL		160,876,336.00	162,910,577.00	99,227,359.00	77,096,017.00	77,086,493.00	60.9	47.3	47.3

1	AGENCIA DE PROMOCIÓN DE LA INVERSIÓN PRIVADA - PROINVERSIÓN	2022	160,876,336.00	162,910,577.00	99,227,359.00	77,096,017.00	77,086,493.00	60.9	47.3	47.3
---	---	------	----------------	----------------	---------------	---------------	---------------	------	------	------

Ver Anexo 2.1 al 2.4 (Adjunto en PDF)

Nota: Se toman en consideración las denominaciones usadas en sistema de consulta amigable del SIAF.

Reglas: La información se carga automáticamente en base a los rangos de fecha del periodo del informe (año-mes, inicio-fin)

3. Sistema Nacional de Programación Multianual y Gestión de Inversiones

3.1. Inversión pública

N°	Unidad Ejecutora Presupuestal	Cantidad total de Inversiones cerradas	Cantidad total Inversiones Activas	Costo Total de las Inversiones activas	Monto devengado acumulado de las Inversiones activas	Monto devengado de las Inversiones activas del periodo reportado
	TOTAL GENERAL	0	0	0.00	0.00	0.00
1	AGENCIA DE PROMOCIÓN DE LA INVERSIÓN PRIVADA - PROINVERSIÓN	0	0	0.00	0.00	0.00

Ver Anexo 3.1 (Adjunto en PDF)

Nota: Se toman en consideración las denominaciones usadas en sistema de consulta avanzada del MEF, debido a la variedad de tipos de formatos que existen en el Banco de Inversiones

Reglas: La cantidad de inversiones que forman parte del reporte, se conforma de todas las inversiones en estado Activo a la fecha de corte, más las inversiones con estado Cerrado dentro de periodo a rendir

3.2. Obras públicas

N°	Unidad Ejecutora Presupuestal	Cantidad de obras	Cantidad de obras en Ejecución	Cantidad de obras Sin Ejecución	Cantidad de obras Finalizadas	Cantidad de obras Paralizadas	Monto Total de Exp. Técnico	Montos Total Adicionales al Exp. Técnico	Monto Valorizado Real
	TOTAL GENERAL	0	0	0	0	0	0.00	0.00	0.00
1	AGENCIA DE PROMOCIÓN DE LA INVERSIÓN PRIVADA - PROINVERSIÓN	0	0	0	0	0	0.00	0.00	0.00

Ver Anexo 3.2 (Adjunto en PDF)

4. Sistema Nacional de Contabilidad (REGISTRADO POR PLIEGO)

4.1. AGENCIA DE PROMOCIÓN DE LA INVERSIÓN PRIVADA - PROINVERSIÓN

INFORMACIÓN FINANCIERA

4.1.1 Estados de situación Financiera por pliego.

Ver Anexo 4.1: EF-1 (Adjunto en PDF)

Activo Corriente	35,709,024.53	Pasivo Corriente	107,705,990.88
Activo No Corriente	103,670,246.40	Pasivo No Corriente	5,095,148.97
		Patrimonio	26,578,131.08
Total Activo	139,379,270.93	Total Pasivo y Patrimonio)	139,379,270.93

4.1.2 Estados de Gestión por pliego.

Ver Anexo 4.2: EF-2 (Adjunto en PDF)

Ingresos	11,259,861.24
Costos y Gastos	-20,371,858.92
Resultado del Ejercicio Superávit (Déficit)	-9,111,997.68

4.1.3 Estado de Cambios de Patrimonio Neto por pliego.

Ver Anexo 4.3: EF-3 (Adjunto en PDF)

Hacienda Nacional	520,259,811.98
Hacienda Nacional Adicional	0.00
Resultados No Realizados	0.00
Reservas	0.00
Resultados Acumulados	-493,681,680.90
Total	26,578,131.08

4.1.4 Estado de Flujo de Efectivo por pliego.

Ver Anexo 4.4: EF-3 (Adjunto en PDF)

A. ACTIVIDADES DE OPERACIÓN

	Entradas de Efectivo	63,058,392.32
	(-) Salidas de Efectivo	-61,391,235.69
	Aumento (Disminución) del Efectivo y Equivalentes al Efectivo	1,667,156.63
B.	ACTIVIDADES DE INVERSIÓN	
	Entradas de Efectivo	0.00
	(-) Salidas de Efectivo	0.00
	Aumento (Disminución) del Efectivo y Equivalentes al Efectivo	0.00
C.	ACTIVIDADES DE FINANCIAMIENTO	
	Entradas de Efectivo	0.00
	(-) Salidas de Efectivo	0.00
	Aumento (Disminución) del Efectivo y Equivalentes al Efectivo	0.00
D.	Total Aumento (Disminución) del Efectivo y Equivalentes al Efectivo	1,667,156.63
E.	Diferencia de Cambio	-157,254.48
F.	Saldo Efectivo y Equivalentes al efectivo al inicio del ejercicio	6,467,601.85
G.	Saldo Efectivo y Equivalentes al efectivo al finalizar el ejercicio	7,977,504.00

NOTA: Para fines de este Anexo, la información a presentar, corresponde a la del semestre culminado al 30 de junio de 2021 con una sola columna (periodo que se informa).

INFORMACIÓN PRESUPUESTARIA

4.1.5 PP-1 Presupuesto Institucional de Ingresos

Ver Anexo 4.5 : PP-1 (Adjunto en PDF)

	Presupuesto Institucional de Apertura	Presupuesto Institucional Modificado
Recursos Ordinarios	16,856,642.00	16,856,642.00
Recursos Directamente Recaudados	95,615,511.00	40,654,681.00
Recursos por Operaciones Oficiales de Crédito	0.00	0.00
Donaciones y Transferencias	48,404,183.00	48,404,183.00
Recursos Determinados	0.00	0.00
Total	160,876,336.00	105,915,506.00

4.1.6 PP-2 Presupuesto Institucional de Gastos

Ver Anexo 4.6: PP-2 (Adjunto en PDF)

Presupuesto Institucional de
Apertura

Presupuesto Institucional
Modificado

Recursos Ordinarios	16,856,642.00	16,856,642.00
Recursos Directamente Recaudados	95,615,511.00	40,654,681.00
Recursos por Operaciones Oficiales de Crédito	0.00	0.00
Donaciones y Transferencias	48,404,183.00	48,404,183.00
Recursos Determinados	0.00	0.00
Total	160,876,336.00	105,915,506.00

4.1.7 EP-1 Estado de Ejecución del Presupuesto de Ingresos y Gastos

Ver Anexo 4.7 – EP-1 (Adjunto en PDF)

INGRESOS	Acumulado
Recursos Ordinarios	9,841,478.23
Recursos Directamente Recaudados	5,212,641.39
Recursos por Operaciones Oficiales de Crédito	0.00
Donaciones y Transferencias	22,668,395.86
Recursos Determinados	0.00
Total	37,722,515.48

GASTOS	Acumulado
Recursos Ordinarios	9,841,478.23
Recursos Directamente Recaudados	2,050,124.84
Recursos por Operaciones Oficiales de Crédito	0.00
Donaciones y Transferencias	20,444,092.33
Recursos Determinados	0.00
Total	32,335,695.40

5. Sistema Nacional de Tesorería

5.1. Cartas Fianzas

N°	Unidad Ejecutora Presupuestal	Cantidad Total de Cartas Fianza
	TOTAL GENERAL	0

Ver Anexo 5.1 (Adjunto en PDF)

5.2. Documentos Valorados

N°	Unidad Ejecutora Presupuestal	Cantidad de Letras	Cantidad de Pagarés	Cantidad de Facturas negociables	Cantidad de otros documentos
	TOTAL GENERAL	0	0	0	0

Ver Anexo 5.2 (Adjunto en PDF)

5.3. Fideicomisos

N°	Unidad Ejecutora Presupuestal	Cantidad de Cuentas
	TOTAL GENERAL	0

Ver Anexo 5.3 (Adjunto en PDF)

5.4. Saldos de Cuentas

N°	Unidad Ejecutora Presupuestal	Cantidad de Cuentas
	TOTAL GENERAL	0

Ver Anexo 5.4 (Adjunto en PDF)

5.5. Titulares y Suplentes de las Cuentas

N°	Unidad Ejecutora Presupuestal	Cantidad de Titulares	Cantidad de Suplentes
	TOTAL GENERAL	0	0

Ver Anexo 5.5 (Adjunto en PDF)

5.6. Últimos Giros realizados

N°	Unidad Ejecutora Presupuestal	Cantidad de Últimos Documentos Girados en la Fecha de Corte
	TOTAL GENERAL	0

Ver Anexo 5.6 (Adjunto en PDF)

6. Sistema Nacional de Endeudamiento

N°	Unidad Ejecutora Presupuestal	Cantidad de Contratos de Préstamos
	TOTAL GENERAL	0
1	AGENCIA DE PROMOCIÓN DE LA INVERSIÓN PRIVADA - PROINVERSIÓN	0

Ver Anexo 6 (Según formato adjunto por PDF)

7. SISTEMA NACIONAL DE ABASTECIMIENTO

7.1. Procedimientos de selección

Información por Pliego

N°	Objeto	Valor Referencial / Valor Estimado en soles S/.	Cantidad de Procedimiento de selección	Cantidad de Procedimiento de selección (adjudicadas o consentidas)	Cantidad de Contratos vigentes	Monto Contratado S/.
			A	B	C	
	TOTAL GENERAL	5,930,994.00	14	9	9	683,599.57
1	BIEN	0.00	0	0	0	0.00
2	CONSULTORÍA DE OBRA	0.00	0	0	0	0.00
3	OBRA	0.00	0	0	0	0.00
4	SERVICIO	5,930,994.00	14	9	9	683,599.57

Leyenda

A: Cantidad de Convocatorias o Procesos de Selección

B: Cantidad de Convocatorias adjudicadas o consentidas con Buena Pro

C: Solo número total de Contratos vigentes

Información por Unidad Ejecutora

N°	Unidad Ejecutora Presupuestal	Objeto	Valor Referencial / Valor Estimado en soles S/.	Cantidad de Procedimiento de selección	Cantidad de Procedimiento de selección (adjudicadas o consentidas)	Cantidad de Contratos vigentes	Monto Contratado S/.
				A	B	E	
	TOTAL GENERAL		5,930,994.00	14	9	9	683,599.57
1	AGENCIA DE PROMOCIÓN DE LA INVERSIÓN PRIVADA - PROINVERSIÓN	BIEN	0.00	0	0	0	0.00
2	AGENCIA DE PROMOCIÓN DE LA INVERSIÓN PRIVADA - PROINVERSIÓN	CONSULTORÍA DE OBRA	0.00	0	0	0	0.00

3	AGENCIA DE PROMOCIÓN DE LA INVERSIÓN PRIVADA - PROINVERSIÓN	OBRA	0.00	0	0	0	0.00
4	AGENCIA DE PROMOCIÓN DE LA INVERSIÓN PRIVADA - PROINVERSIÓN	SERVICIO	5,930,994.00	14	9	9	683,599.57

Ver Anexo 7.1 (Adjunto en PDF)

Leyenda:

A: Nombre de Ejecutora individual

B: Tipo de objeto (Bien, Consultoría de Obra, Servicio)

C: Cantidad de Convocatorias o Procesos de Selección

D: Valor Referencial / Valor Estimado en soles S/.

E: Cantidad de Convocatorias adjudicadas o consentidas con Buena Pro

F: Solo número total de Contratos vigentes

G: Monto en soles contratado

7.2. Contratos

Información por Pliego

N°	Objeto	Número total de contratos vigentes	Monto en soles S/.
1	BIEN	0	0.00
2	CONSULTORÍA DE OBRA	0	0.00
3	OBRA	0	0.00
4	SERVICIO	141	128,207,082.71

Información por Unidad ejecutora

N°	Unidad Ejecutora Presupuestal	Objeto	Número total de contratos vigentes	Monto en soles S/.
	TOTAL GENERAL		141	128,207,082.71
1	AGENCIA DE PROMOCIÓN DE LA INVERSIÓN PRIVADA - PROINVERSIÓN	BIEN	0	0.00
2	AGENCIA DE PROMOCIÓN DE LA INVERSIÓN PRIVADA - PROINVERSIÓN	CONSULTORÍA DE OBRA	0	0.00
3	AGENCIA DE PROMOCIÓN DE LA INVERSIÓN PRIVADA - PROINVERSIÓN	OBRA	0	0.00
4	AGENCIA DE PROMOCIÓN DE LA INVERSIÓN PRIVADA - PROINVERSIÓN	SERVICIO	141	128,207,082.71

Ver Anexo 7.2.1 y 7.2.2 (Adjunto en PDF)

7.3. Bienes inmuebles y predios

N°	Unidad Ejecutora Presupuestal	Cantidad Inmuebles y Predios Propios (En Propiedad)	Cantidad Inmuebles y Predios alquilados	Cantidad Inmuebles y Predios con Administración Gratuita (Afectación en Uso)	Cantidad inmuebles y Predios bajo otros derechos	Total de Inmuebles y Predios
	TOTAL GENERAL	0	4	0	0	4
1	AGENCIA DE PROMOCIÓN DE LA INVERSIÓN PRIVADA - PROINVERSIÓN	0	4	0	0	4

Ver Anexo 7.3. (Adjunto en PDF)

7.4. Bienes muebles: Cumplimiento con ente rector de bienes muebles - MEF

N°	Verificación de Cumplimiento Legal	SI/NO	Rendición de Cuentas / Motivos de la no presentación o no realización	Unidad Ejecutora
1	¿Ha cumplido con realizar el Inventario masivo en el almacén en lo correspondiente al último año fiscal?(2)	S	0	AGENCIA DE PROMOCIÓN DE LA INVERSIÓN PRIVADA - PROINVERSIÓN
2	¿Ha cumplido con presentar el Inventario patrimonial de bienes muebles correspondiente al último año fiscal, al MEF?(1)	S	0	AGENCIA DE PROMOCIÓN DE LA INVERSIÓN PRIVADA - PROINVERSIÓN

N° Base Normativa

1 * Decreto Supremo N° 007-2008-VIVIENDA, que aprueba el Reglamento de la Ley N° 29151, artículo 121°.

* Decreto Supremo N° 344-2020-EF que dispone medida sobre la presentación del inventario patrimonial de bienes muebles correspondiente al Año Fiscal 2020 y lo prórroga hasta el 31 de mayo de 2021, artículo 1°.

* Resolución N° 046-2015/SBN, que aprueba la Directiva N° 001-2015/SBN, numeral 6.7.3.12.

* Decreto Legislativo N° 1439, Decreto Legislativo del Sistema Nacional de Abastecimiento.

* Decreto Supremo N° 217-2019-EF, Reglamento del Decreto Legislativo N° 1439, Decreto Legislativo del Sistema Nacional de Abastecimiento.

2 * Resolución Jefatural N°335-90-INAP/DNA, que aprueba el Manual de Administración de Almacenes para el Sector Público Nacional, numeral 1, del literal C) inventario físico del almacén del título II Procedimientos, en el literal a se prescribe que el inventario masivo del almacén forma parte del Inventario Físico General.

7.5. Bienes muebles por grupo y clase

N°	Unidad Ejecutora Presupuestal	Grupo	Clase	Cantidad Total por Grupo/Clase	Cantidad Total por Grupo/Clase adquiridos por la gestión
	A	B	C	D	E
	TOTAL GENERAL			4 324	10
1	AGENCIA DE PROMOCIÓN DE LA INVERSIÓN PRIVADA - PROINVERSIÓN	AIRE ACONDICIONADO Y REFRIGERACIÓN	EQUIPO DE AIRE ACONDICIONADO Y REFRIGERACIÓN	399	0
2	AGENCIA DE PROMOCIÓN DE LA INVERSIÓN PRIVADA - PROINVERSIÓN	ASEO Y LIMPIEZA	EQUIPO DE ASEO Y LIMPIEZAS	11	0
3	AGENCIA DE PROMOCIÓN DE LA INVERSIÓN PRIVADA - PROINVERSIÓN	COCINA Y COMEDOR	EQUIPO DE COCINA Y COMEDOR	36	10

4	AGENCIA DE PROMOCIÓN DE LA INVERSIÓN PRIVADA - PROINVERSIÓN	CULTURA Y ARTE	MOBILIARIO DE CULTURA Y ARTE	5	0
5	AGENCIA DE PROMOCIÓN DE LA INVERSIÓN PRIVADA - PROINVERSIÓN	ELECTRICIDAD Y ELECTRÓNICA	EQUIPO DE ELECTRICIDAD Y ELECTRÓNICA	15	0
6	AGENCIA DE PROMOCIÓN DE LA INVERSIÓN PRIVADA - PROINVERSIÓN	HOSPITALIZACIÓN	EQUIPO DE HOSPITALIZACIÓN	2	0
7	AGENCIA DE PROMOCIÓN DE LA INVERSIÓN PRIVADA - PROINVERSIÓN	HOSPITALIZACIÓN	MOBILIARIO DE HOSPITALIZACIÓN	5	0
8	AGENCIA DE PROMOCIÓN DE LA INVERSIÓN PRIVADA - PROINVERSIÓN	INSTRUMENTO DE MEDICIÓN	EQUIPO INSTRUMENTOS DE MEDICIÓN	4	0
9	AGENCIA DE PROMOCIÓN DE LA INVERSIÓN PRIVADA - PROINVERSIÓN	MAQUINARIA, VEHÍCULOS Y OTROS	MOBILIARIO PARA TALLERES Y METALMECÁNICA	18	0
10	AGENCIA DE PROMOCIÓN DE LA INVERSIÓN PRIVADA - PROINVERSIÓN	MAQUINARIA, VEHÍCULOS Y OTROS	VEHÍCULO	4	0
11	AGENCIA DE PROMOCIÓN DE LA INVERSIÓN PRIVADA - PROINVERSIÓN	OFICINA	CÓMPUTO	1 398	0
12	AGENCIA DE PROMOCIÓN DE LA INVERSIÓN PRIVADA - PROINVERSIÓN	OFICINA	EQUIPO DE OFICINA	59	0
13	AGENCIA DE PROMOCIÓN DE LA INVERSIÓN PRIVADA - PROINVERSIÓN	OFICINA	MOBILIARIO DE OFICINA	2 101	0
14	AGENCIA DE PROMOCIÓN DE LA INVERSIÓN PRIVADA - PROINVERSIÓN	SEGURIDAD INDUSTRIAL	EQUIPO DE SEGURIDAD INDUSTRIAL	9	0
15	AGENCIA DE PROMOCIÓN DE LA INVERSIÓN PRIVADA - PROINVERSIÓN	TELECOMUNICACIONES	EQUIPO DE TELECOMUNICACIONES	258	0

Ver Anexo 7.4 Muebles (Adjunto en PDF)

Ver Anexo 7.5 Vehículos/Maquinarias (Adjunto en PDF)

LEYENDA GRUPO

A: Nombre de Ejecutora Presupuestal
B: 04 Agrícola y Pesquero
11 Aire Acondicionado Y Refrigeración
18 Animales
25 Aseo Y Limpieza

	32 Cocina Y Comedor
	39 Cultura Y Arte
	46 Electricidad Y Electrónica
	53 Hospitalización
	60 Instrumento De Medición
	67 Maquinaria Vehículos Y Otros
	74 Oficina
	81 Recreación Y Deporte
	88 Seguridad Industrial
	95 Telecomunicaciones
C:	04 Aeronave
	08 Cómputo
	22 Equipo
	29 Ferrocarril
	36 Maquinaria Pesada
	50 Máquina
	64 Mobiliario
	71 Nave o Artefacto Naval
	78 Producción Y Seguridad
	82 Vehículo
D:	Cantidad Total por Grupo
E:	Cantidad Total por grupo adquiridos por la gestión

7.6. Aplicativos informáticos de la entidad.

N°	Unidad Ejecutora Presupuestal	Cantidad Total de Aplicativos Informáticos	Cantidad Desarrollados o Adquiridos en la Gestión
1	AGENCIA DE PROMOCIÓN DE LA INVERSIÓN PRIVADA - PROINVERSIÓN	42	0

Ver Anexo 7.6 (Adjunto en PDF)

7.7. Licencias de software.

N°	Unidad Ejecutora Presupuestal	Tipos de Licencia de Software	Cantidad Total	Cantidad adquirida en la Gestión
	A	B	C	D
1	AGENCIA DE PROMOCIÓN DE LA INVERSIÓN PRIVADA - PROINVERSIÓN	LICENCIA PERPETUA	1 808	0
2	AGENCIA DE PROMOCIÓN DE LA INVERSIÓN PRIVADA - PROINVERSIÓN	LICENCIA SUSCRIPCIONES	1 280	1

Leyenda

A Nombre de Ejecutora Presupuestal
 B Descripción de La Licencia De Software
 C Cantidad Total por Tipo De Licencias
 D Cantidad Total adquirida en la Gestión

7.8. Programación multianual de bienes, servicios y obras.

N°	Verificación de Cumplimiento Legal	SI/NO	Rendición de Cuentas / Motivos de la no presentación o no realización	Unidad ejecutora
----	------------------------------------	-------	---	------------------

1	¿Ha cumplido a la fecha con efectuar la Tercera Fase de la Programación Multianual de bienes, Servicios y Obras: Fase de Consolidación y Aprobación? (3)	N	ESTA FASE SE REALIZA UNA VEZ APROBADO EL PIA Y CULMINADA LA SEGUNDA FASE	AGENCIA DE PROMOCIÓN DE LA INVERSIÓN PRIVADA - PROINVERSIÓN
2	¿Ha cumplido a la fecha con efectuar la Fase de la Programación Multianual de bienes, Servicios y Obras: Fase de Clasificación y Priorización, en el SIGA-MEF?(2)	N	NOS ENCONTRAMOS EN PLAZO PARA LA EJECUCIÓN DE ESTA SEGUNDA FASE	AGENCIA DE PROMOCIÓN DE LA INVERSIÓN PRIVADA - PROINVERSIÓN
3	¿Ha cumplido a la fecha con efectuar la Fase de la Programación Multianual de bienes, Servicios y Obras: Fase de Identificación, en el SIGA-MEF?(1)	S		AGENCIA DE PROMOCIÓN DE LA INVERSIÓN PRIVADA - PROINVERSIÓN

Base Normativa

1. Artículo 14 de la "Directiva para la Programación Multianual de Bienes, Servicios y Obras" Resolución Directoral N° 0003-2021-EF-54.01
2. Artículo 19 de la "Directiva para la Programación Multianual de Bienes, Servicios y Obras" Resolución Directoral N° 0003-2021-EF-54.01
3. Artículo 22 de la "Directiva para la Programación Multianual de Bienes, Servicios y Obras" Resolución Directoral N° 0003-2021-EF-54.01

8. Sistema administrativo de gestión de recursos humanos

8.1. Plazas cubiertas/no cubiertas y remuneraciones.

N°	Unidad Ejecutora	N° de plazas programadas por la entidad en el periodo a rendir	N° de personal contratado por la entidad en el periodo a rendir	Modalidad de contratación del personal de la entidad en el periodo a rendir			N° de plazas no cubiertas por la entidad (vacantes)	Total de remuneración de plazas programadas por la entidad en el periodo a rendir (S/)	Total de remuneración de plazas cubiertas por la entidad en el periodo a rendir (S/)	N° de personal que se desvinculó (cesó) en el periodo a rendir	Total de liquidación asignada por desvinculación (cese) en el periodo a rendir (S/)
				CAS	CAP	Otras modalidades (1)					
	TOTAL GENERAL	264	237	76	161	0	27	2,632,902.00	2,331,402.00	6	121,672.49
1	AGENCIA DE PROMOCIÓN DE LA INVERSIÓN PRIVADA - PROINVERSIÓN	264	237	76	161	0	27	2,632,902.00	2,331,402.00	6	121,672.49

Ver Anexo 8.1 (Adjunto en PDF)

Leyenda

1: De corresponder, considerar otras modalidades como: Personal Altamente Calificado - PAC, Fondo de Apoyo Gerencial - FAG, Convenios de Administración, Promotoras u otras.

8.2. Sanciones en el ejercicio de la función pública.

N°	Unidad Ejecutora	N° total de personal en la entidad, en periodo a rendir	N° total de personal con sanción vigente en el periodo a rendir	Tipos de sanción			
				Suspensión	Inhabilitación	Destitución	Otra sanción
	TOTAL GENERAL	0	0	0	0	0	0

1	AGENCIA DE PROMOCIÓN DE LA INVERSIÓN PRIVADA - PROINVERSIÓN	0	0	0	0	0	0
---	---	---	---	---	---	---	---

9. Sistema Nacional de Control

9.1. Resumen general por servicios de control simultáneo (entidad y sus ejecutoras) (registrado por pliego)

Año de Emisión del Informe	Número de informes de Control Simultáneo con Situaciones adversas en proceso y sin acciones (1)	Cantidad de situaciones adversas en proceso y sin acciones (2)
2017	1	1
2019	2	2
TOTAL DEL PERIODO (2017-2019)	3	3

(1) Cantidad de todos los informes de control simultáneo con situaciones adversas en proceso y sin acciones a la fecha de corte

(2) Cantidad de situaciones adversas en proceso y sin acciones según fecha de vencimiento registrada en el SAGU, a la fecha de corte

9.2. Resumen general por servicios de control posterior (entidad y sus ejecutoras) (registrado por pliego)

Año de Emisión del Informe	Número Informes de Control Posterior con recomendaciones Pendientes y en Proceso (1)	Cantidad de recomendaciones Pendientes y en Proceso (2)
2015	1	1
2017	3	19
2021	2	12
2022	2	2
TOTAL DEL PERIODO (2015-2022)	8	34

(1) Cantidad de informes de control posterior con recomendaciones Pendientes y en Proceso según fecha de vencimiento registrada en el SAGU, hasta la fecha de corte

(2) Cantidad de recomendaciones Pendientes y en Proceso según fecha de vencimiento registrada en el SAGU, a la fecha de corte

9.3. Resumen de informes de control posterior por Unidad ejecutora (registrado por pliego)

AÑO	Unidad Ejecutora Presupuestal	Número Informes de Control Posterior con recomendaciones Pendientes y en Proceso (1)	Cantidad de recomendaciones Pendientes y en Proceso (2)
2015	AGENCIA DE PROMOCIÓN DE LA INVERSIÓN PRIVADA - PROINVERSIÓN	1	1
2017	AGENCIA DE PROMOCIÓN DE LA INVERSIÓN PRIVADA - PROINVERSIÓN	3	19

2021	AGENCIA DE PROMOCIÓN DE LA INVERSIÓN PRIVADA - PROINVERSIÓN	2	12
2022	AGENCIA DE PROMOCIÓN DE LA INVERSIÓN PRIVADA - PROINVERSIÓN	2	2
TOTAL DEL PERIODO (2015-2022)		8	34

Ver Anexo 9.1 al 9.2 (Adjunto en PDF)

Leyenda

(1) Cantidad de informes de control posterior con recomendaciones no implementadas según fecha de vencimiento registrada en el SAGU, hasta la fecha de corte

(2) Cantidad de recomendaciones no implementadas según fecha de vencimiento registrada en el SAGU, a la fecha de corte

9.4. Resumen de informes de control simultáneo por unidad ejecutora (registrado por pliego)

AÑO	Unidad Ejecutora Presupuestal	Número Control Simultaneo con situaciones adversas en proceso y sin acciones	Cantidad de situaciones adversas en proceso y sin acciones
2017	AGENCIA DE PROMOCIÓN DE LA INVERSIÓN PRIVADA - PROINVERSIÓN	1	1
2019	AGENCIA DE PROMOCIÓN DE LA INVERSIÓN PRIVADA - PROINVERSIÓN	2	2
TOTAL DEL PERIODO (2017-2019)		3	3

Ver Anexo 9.3(Adjunto en PDF)

Leyenda

(1) Cantidad de informes de control simultáneo con situaciones adversas no superadas según fecha de vencimiento registrada en el SAGU, hasta la fecha de corte

(2) Cantidad de situaciones adversas no superadas según fecha de vencimiento registrada en el SAGU, a la fecha de corte

10. Sistema de modernización de la gestión pública

Avances en la Implementación del Sistema de Modernización de la Gestión Pública (por pliego)

10.1. Estructura Organización y Funcionamiento del Estado (registrado por pliego)

Reglamento de Organización y Funciones (aplica a Ministerios, organismos públicos y Universidades)

Adecuación al D.S N° 054- 2018 - PCM (Si/No)	Norma de aprobación del ROF (D.S N°)
NO	

10.2. Documentos de gestión organizacional para Programas, Proyectos especiales, órganos desconcentrados, órganos académicos y fondos

N°	Nombre del Programa/Proyecto/Órgano o Fondo	Tipo de documento de Gestión Organizacional (ROF/MOP)	Adecuación al D.S N° 054- 2018 -PCM (Si/No)	Norma de aprobación del MOP (*)
No se encontraron registros.				

Leyenda

(*) Señalar el N° del Decreto Supremo, Resolución Ministerial, Resolución del Titular de la Entidad u Otros (especificar).

10.3. Simplificación administrativa (registrado por pliego)

Implementación del Sistema único de Trámite de Adecuación al Nuevo Formato TUPA (Por iniciar/En proceso /Finalizado)	Porcentaje del registro de información de trámite del Texto Único de Procedimientos Administrativos (TUPA) en el Sistema Único de Trámite (SUT) (%)
EN PROCESO	90

10.4. Gestión de reclamos (registrado por pliego)

Tramo de Implementación (Tramo I, II o III)	Estado de implementación (Por iniciar/En proceso /Finalizado)	% de avance de Implementación del Libro de Reclamaciones (*)
TRAMO II	FINALIZADO	100

Leyenda:

(*) No corresponde (en aquellos casos en donde el tramo no haya iniciado)

Nota: El proceso de implementación de la plataforma digital "Libro de Reclamaciones" establecida en el Decreto Supremo N° 007-2020-PCM y en la Norma Técnica aprobada en el artículo 1 precedente, se efectúa en forma progresiva a través de cinco (5) tramos, según se detalla a continuación:

a) Primer tramo: Poder Ejecutivo, que incluye a ministerios, organismos públicos, Fuerzas Armadas y Policía Nacional del Perú, cuyo plazo máximo de implementación vence el 31 de julio de 2021.

b) Segundo tramo: Programas y proyectos del Poder Ejecutivo, Fondo Nacional de Financiamiento de la Actividad Empresarial del Estado - FONAFE y las empresas bajo su ámbito a las cuales les aplique el Decreto Supremo N° 007-2020-PCM, cuyo plazo máximo de implementación vence el 31 de diciembre de 2021.

c) Tercer tramo: Poder Legislativo, Poder Judicial, Organismos Constitucionalmente Autónomos, universidades y municipalidades de Lima Metropolitana, cuyo plazo máximo de implementación vence el 30 de abril de 2022.

d) Cuarto tramo: Gobiernos regionales, proyectos y universidades regionales, cuyo plazo máximo de implementación vence el 31 de octubre de 2022.

e) Quinto tramo: Gobiernos locales (provinciales y distritales de tipo A, B y D), cuyo plazo máximo de implementación vence el 31 de diciembre de 2023.

11. Sistema de defensa jurídica del estado

11.1. Total de procesos y obligaciones pecuniarias a favor y contra el estado (registrado por pliego)

N°	Cantidad Total de Investigaciones (en el Ministerio Público) (2)	Cantidad total de Procesos (en el Poder Judicial) (3)	Cantidad de total de otros Procesos (4)	Cantidad Total de Procesos	Estado demandante/denunciante/agraviado/actor civil (5)			Estado demandado/denunciado/tercero civil (6)		
					Monto Total establecido en la sentencia	Monto Cobrado	Monto Pendiente de cobro	Monto Total establecido en la sentencia	Monto Pagado	Monto Pendiente de pago
	A	B	C	D	E			F		
1	8	113	8	129	225,003,819.97	420,759.20	2,162,176.52	903,438.57	903,438.57	0.00

Nota: El presente formato está orientado a recopilar la información en forma total y/o acumulada

(A) Total de investigaciones (en diligencias preliminares e investigación preparatoria). En caso del C. de PP de 1940, se debe designar solo la data total referida a la investigación preliminar.

(B) Total de procesos en el PJ (precisar la carga total acumulada entre todas las materias que conozca la procuraduría y que se encuentren judicializadas)

(C) Total de procesos que no se encuentren o no se tramiten ante el Ministerio Público ni ante el Poder Judicial (procesos arbitrales, arbitrales laborales, administrativos, conciliaciones y similares)

(D) Cantidad procesos de la sumatoria de A+B+C

(E) Pagos exigidos por el Estado

(F) Pagos reclamados al Estado

11.2. Total de casos emblemáticos y casos con montos mayores a 100 UIT (registrado por pliego)

Órgano Jurisdiccional /Fiscal/otros	Distrito Judicial/Distrito Fiscal/Otros	Sujeto Procesal (3)	Naturaleza/Especialidad (4)	Materia/Delitos (5)	Fecha del Auto Admisorio / Fecha de Inicio de Diligencias Preliminares/ otros similares	Estado Procesal (6)	Pretensión Económica S/. (7)	Monto establecido en la Sentencia S/.	Monto Pagado S/.	Monto por pagar S/.	Número personas Investigadas/ procesadas/demandadas en cada caso emblemático
A		B	C	D		E	F				
ORGANO JURISDICCIONAL	LIMA	DEMANDADO	CIVIL	OBLIGACION DE DAR SUMA DE DINERO	21/07/2022	TRAMITE	8,900,906.85	0.00	0.00	0.00	3
ORGANO JURISDICCIONAL	LIMA	DEMANDADO	CIVIL	OBLIGACION DE DAR SUMA DE DINERO	07/04/2022	TRAMITE	6,000,000.00	0.00	0.00	0.00	1
ORGANO JURISDICCIONAL	LIMA	DEMANDADO	CIVIL	INDEMNIZACION	08/05/2001	TRAMITE	12,929,186.54	0.00	0.00	0.00	4
ORGANO JURISDICCIONAL	LIMA	DEMANDADO	CIVIL	OBLIGACION DE DAR SUMA DE DINERO	30/01/2015	TRAMITE	18,550,821.46	0.00	0.00	0.00	1
ORGANO JURISDICCIONAL	LIMA	DEMANDADO	CIVIL	INDEMNIZACION	26/09/2016	APELACIÓN	906,424.00	0.00	0.00	0.00	3
ORGANO JURISDICCIONAL	LIMA	DEMANDANTE	CIVIL	INDEMNIZACION	13/01/2003	EJECUCIÓN	6,404,027.83	1,760,176.68	408,554.68	1,351,622.00	1
ORGANO JURISDICCIONAL	LIMA	DEMANDANTE	CIVIL	EJECUCION DE LAUDO ARBITRAL	09/09/2010	EJECUCIÓN	222,420,880.66	222,420,880.66	0.00	0.00	1
ORGANO JURISDICCIONAL	LIMA	DEMANDADO	LABORAL	NULIDAD DE DESPIDO	06/11/2007	EJECUCIÓN	627,225.33	652,209.78	652,209.79	0.00	1
ORGANO JURISDICCIONAL	LIMA	DEMANDANTE	LABORAL	ANULACION DE LAUDO ARBITRAL	02/04/2019	APELACIÓN	0.00	0.00	0.00	0.00	1
ORGANO ARBITRAL	LIMA	DEMANDANTE	OTROS	OBLIGACION DE DAR SUMA DE DINERO	24/02/2017	EJECUCIÓN	3,438,781.19	2,250,265.03	0.00	0.00	1
ORGANO ARBITRAL	LIMA	DEMANDADO	OTROS	NEGOCIACION COLECTIVA	23/01/2019	EJECUCIÓN	0.00	0.00	0.00	0.00	1

ORGANO ARBITRAL	LIMA	DEMANDANTE	OTROS	RESOLUCION DE CONTRATO	12/12/2016	EJECUCIÓN	1,428,188.54	0.00	0.00	0.00	2
ORGANO ARBITRAL	LIMA	DEMANDADO	OTROS	INAPLICACION DE PENALIDADES	09/05/2022	TRAMITE	542,420.55	0.00	0.00	0.00	1
ORGANO ARBITRAL	LIMA	DEMANDADO	OTROS	INVALIDEZ DE RESOLUCION CONTRACTUAL	09/05/2022	TRAMITE	2,439,014.42	0.00	0.00	0.00	1
ORGANO ARBITRAL	LIMA	DEMANDADO	OTROS	CONVENIO DE ESTABILIDAD JURIDICA	26/10/2020	TRAMITE	4,847,743.10	0.00	0.00	0.00	2
ORGANO JURISDICCIONAL	LIMA	DEMANDADO	CONTENCIOSO ADMINISTRATIVO	NULIDAD DE RESOLUCION ADMINISTRATIVA	29/09/2017	APELACIÓN	0.00	0.00	0.00	0.00	1
ORGANO JURISDICCIONAL	LIMA	DEMANDADO	CONTENCIOSO ADMINISTRATIVO	NULIDAD DE RESOLUCION ADMINISTRATIVA	15/06/2016	APELACIÓN	0.00	0.00	0.00	0.00	2
ORGANO JURISDICCIONAL	LIMA	DEMANDADO	CONTENCIOSO ADMINISTRATIVO	NULIDAD DE RESOLUCION ADMINISTRATIVA	09/09/2019	TRAMITE	0.00	0.00	0.00	0.00	1
ORGANO JURISDICCIONAL	LIMA	DEMANDADO	OTROS	ACCION DE AMPARO	10/07/2018	APELACIÓN	0.00	0.00	0.00	0.00	1
ORGANO JURISDICCIONAL	CUSCO	DEMANDADO	OTROS	ACCION DE AMPARO	15/02/2021	APELACIÓN	0.00	0.00	0.00	0.00	5

Nota: El presente formato está orientado a recopilar información por cada caso emblemático (en las diferentes especialidades o materias que conoce la procuraduría pública).

(A) Precisar el órgano fiscal, jurisdiccional, árbitro y otros que tiene a cargo el caso.

(B) Situación de la entidad en el caso o proceso (denunciante, denunciado, demandado, demandante, agraviado, actor civil, tercero civil y otros)

(C) Precisar en cada caso emblemático su naturaleza o especialidad (penal, civil, laboral, contencioso administrativo y otros)

(D) Precisar en cada caso emblemático la materia o delitos (beneficios sociales, responsabilidad contractual, peculado, colusión, banda criminal, tráfico ilícito de drogas y otros)

(E) Precisar si el caso emblemático se encuentra en trámite, apelación o ejecución.

(F) Precisar la pretensión económica total del caso emblemático (presentada por el Estado o por la parte contraria). Consignar información solo cuando la pretensión

III. SECCIÓN II: INFORMACIÓN DE INDICADORES SOCIALES Y ECONÓMICOS

Información estructurada y automatizada de los principales indicadores sectoriales y sociales relacionados a la Entidad y tiene por finalidad servir de referencia a

la ejecución de los principales servicios públicos que brinda la Entidad.

Entre los principales rubros de información se tienen indicadores relacionados a los sectores: Transporte, Educación, Vivienda, Salud, Trabajo, Producción y Energía.

Este cuadrante proporcionara información de fuente pública como del Instituto Nacional de Estadística e Informática (INEI) así como las generadas por la propia entidad previamente aprobados por la Contraloría General.

La información tendrá criterios de búsqueda por UBIGEO, departamento, provincia y distrito e indicadores sociales importantes.

Sector:

Año (*)	UNIDAD EJECUTORA	Sector	Indicador	Unidad Medida	Porcentaje / Valor de Indicador	Fuente
2021	AGENCIA DE PROMOCIÓN DE LA INVERSIÓN PRIVADA - PROINVERSIÓN	AGENCIA DE PROMOCIÓN DE LA INVERSIÓN PRIVADA	NUMERO DE PROCESOS DE PROMOCION DE LA INVERSIÓN PRIVADA CONCLUIDOS DEL TOTAL DE PROCESOS DE PROMOCION INICIADOS	NUMERO	64.00	NO TIENE

Nota: (*) Se registrará el año de evaluación del indicador

Territorial:

Año (*)	UNIDAD EJECUTORA	Región	Indicador	Unidad Medida	Porcentaje / Valor de Indicador	Fuente
No se encontraron registros.						

Nota: (*) Se registrará el año de evaluación del indicador

IV. SECCIÓN III: INFORMACIÓN DE BIENES Y SERVICIOS ENTREGADOS POR LA ENTIDAD.

Cuenta con información de Productos de bienes, servicios o actividades agregadas que responden a las necesidades de las personas y que son entregadas por las entidades públicas, en cumplimiento de sus funciones misionales hacia sus usuarios o ciudadanía. Estos productos misionales pueden tomarse como fuente de información del Planeamiento Estratégico Institucional, Sistema de Control Interno, Programas Presupuestales y otros.

N°	Unidad Ejecutora Presupuestal	Nombre del Producto (Bien / Servicio/ Actividad)	Fuente
1	AGENCIA DE PROMOCIÓN DE LA INVERSIÓN PRIVADA - PROINVERSIÓN	3000714. ENTIDADES RECIBEN ASISTENCIA TECNICA EN LA EJECUCION DE LOS PROCESOS DE PROMOCION DE PROYECTOS DE INFRAESTRUCTURA Y SERVICIOS PUBLICOS	PROGRAMAS PRESUPUESTALES

2	AGENCIA DE PROMOCIÓN DE LA INVERSIÓN PRIVADA - PROINVERSIÓN	3000715. ENTIDADES PUBLICAS CON CAPACIDADES PARA DISEÑAR, PROMOVER Y EJECUTAR INVERSIONES DE ALCANCE REGIONAL Y/O LOCAL	PROGRAMAS PRESUPUESTALES
3	AGENCIA DE PROMOCIÓN DE LA INVERSIÓN PRIVADA - PROINVERSIÓN	3000716. INVERSIONISTAS ACCEDEN A LOS SERVICIOS DE PROMOCION, INFORMACION, ORIENTACION Y APOYO PARA LA ATRACCION DE INVERSION PRIVADA	PROGRAMAS PRESUPUESTALES

Legenda

Bien: Bien entregado a ciudadanos usuarios.
 Servicio: Servicio que brinda la entidad a ciudadanos usuarios o servicios misionales entregados por la entidad.
 Actividad: Actividad misional(actividad agrupadora) de la entidad que encontramos en los instrumentos de gestión del POI/PEI

V. SECCIÓN IV: INFORMACIÓN DE AUTOEVALUACIÓN DE LA GESTIÓN DE BIENES Y SERVICIOS ENTREGADOS POR LA ENTIDAD

Contiene información cualitativa de la gestión de los servicios públicos de la Entidad transparentando la información y el cumplimiento de los objetivos establecidos por la entidad y de la gestión efectuada en el uso de los fondos previstos para cada uno de ellos.

Asimismo, bajo un criterio de rendición de cuentas registra las limitaciones como las medidas que adopta para la mejora continua.

Cumplimiento de productos:

N°	Unidad Ejecutora Presupuestal	Nombre del producto	¿Se cumplió con los objetivos en el periodo a rendir?
1	AGENCIA DE PROMOCIÓN DE LA INVERSIÓN PRIVADA - PROINVERSIÓN	3000714. ENTIDADES RECIBEN ASISTENCIA TECNICA EN LA EJECUCION DE LOS PROCESOS DE PROMOCION DE PROYECTOS DE INFRAESTRUCTURA Y SERVICIOS PUBLICOS	NO
2	AGENCIA DE PROMOCIÓN DE LA INVERSIÓN PRIVADA - PROINVERSIÓN	3000715. ENTIDADES PUBLICAS CON CAPACIDADES PARA DISEÑAR, PROMOVER Y EJECUTAR INVERSIONES DE ALCANCE REGIONAL Y/O LOCAL	SI
3	AGENCIA DE PROMOCIÓN DE LA INVERSIÓN PRIVADA - PROINVERSIÓN	3000716. INVERSIONISTAS ACCEDEN A LOS SERVICIOS DE PROMOCION, INFORMACION, ORIENTACION Y APOYO PARA LA ATRACCION DE INVERSION PRIVADA	SI

Nota: La relación de productos a evaluar es la definida en la sección III "Información de bienes y servicios entregados por la entidad".

Detalle del cumplimiento del producto: 3000714. ENTIDADES RECIBEN ASISTENCIA TECNICA EN LA EJECUCION DE LOS PROCESOS DE PROMOCION DE PROYECTOS DE INFRAESTRUCTURA Y SERVICIOS PUBLICOS

A. ¿Se cumplió con los objetivos y metas programadas en el periodo a rendir?

SI	NO	PARCIALMENTE	NO APLICA
	X		

Nota: En caso marque la opción no aplica, se adjuntará un sustento en PDF y no se registrará información en las siguientes preguntas.

B. ¿Cuáles son los logros alcanzados en el periodo a rendir?

AL CIERRE DEL AÑO 2021 SE APROBARON LA VERSIÓN FINAL DE CONTRATO DE 3 PROYECTOS: I) PARQUE INDUSTRIAL ANCÓN; II) FERROCARRIL HUANCAYO-HUANCAVELICA; Y, III) MASIFICACIÓN DE GAS NATURAL. RESULTANDO UNA EJECUCIÓN DEL 25%, CONSIDERÁNDOSE UNA EJECUCIÓN MENOR A LA META ESTABLECIDA DEL 67% DE LO PROYECTADO.

C. ¿Qué Limitaciones han tenido en el periodo a rendir?

LA MENOR RECAUDACION DE INGRESOS POR LA FUENTE RDR.

SE ESTIMÓ RECAUDAR DURANTE 2021 S/ 111 209 075 Y SÓLO SE CAPTÓ S/ 59 501 527. EL CUAL REPRESENTA EL 53.5 % DE LO ESTIMADO.

OTRA DE LAS RAZONES QUE EXPLICAN LA MENOR EJECUCIÓN DE LAS METAS PROGRAMADAS, SE REFIERE A QUE PROINVERSION TIENE A SU CARGO PROYECTOS CUYA NATURALEZA, EN MUCHOS CASOS, NO PERMITE TENER CERTIDUMBRE SOBRE EL CUMPLIMIENTO DE LAS ACTIVIDADES PROPUESTAS EN SUS RESPECTIVOS CRONOGRAMAS. ASIMISMO, SE VE REFLEJADO PRINCIPALMENTE POR HABERSE PRESENTADO RETRASOS EN LA REMISIÓN DE INFORMACIÓN TÉCNICA POR PARTE DE LAS ENTIDADES VINCULADAS A LOS PROYECTOS AL PROCESO DE PROMOCIÓN DE LA INVERSIÓN PRIVADA Y LA FALTA DE DECISIÓN DE LOS SECTORES EN TEMAS VINCULADOS A LOS PRINCIPALES HITOS DE LOS PROYECTOS, ORIGINANDO MODIFICACIONES EN LOS CRONOGRAMAS.

D. ¿Qué Acciones han tomado respecto a las limitaciones?

SE HA GESTIONADO LA INCORPORACION DE SALDOS DE BALANCE.

SE GESTIONÓ FINANCIAMIENTO VIA DECRETO DE URGENCIA (DU 107-2021) PARA LOS GASTOS DE INELUDIBLE ATENCION.

E. ¿Cuáles son las recomendaciones para el siguiente periodo de gestión?

ASIGNACIÓN DE MAYORES RECURSOS PARA GARANTIZAR LOS GASTOS DE LOS

Detalle del cumplimiento del producto: 3000715. ENTIDADES PUBLICAS CON CAPACIDADES PARA DISEÑAR, PROMOVER Y EJECUTAR INVERSIONES DE ALCANCE REGIONAL Y/O LOCAL

A. ¿Se cumplió con los objetivos y metas programadas en el periodo a rendir?

SI	NO	PARCIALMENTE	NO APLICA
X			

Nota: En caso marque la opción no aplica, se adjuntará un sustento en PDF y no se registrará información en las siguientes preguntas.

B. ¿Cuáles son los logros alcanzados en el periodo a rendir?

SE CUMPLIO CON LA META PROGRAMADA

C. ¿Qué Limitaciones han tenido en el periodo a rendir?

NINGUNA

D. ¿Qué Acciones han tomado respecto a las limitaciones?

NINGUNA

E. ¿Cuáles son las recomendaciones para el siguiente periodo de gestión?

CONTINUAR CON LAS ACCIONES QUE CONLLEVAN AL CUMPLIMIENTOS DE LAS METAS PROGRAMADAS

Detalle del cumplimiento del producto: 3000716. INVERSIONISTAS ACCEDEN A LOS SERVICIOS DE PROMOCION, INFORMACION, ORIENTACION Y APOYO PARA LA ATRACCION DE INVERSION PRIVADA

A. ¿Se cumplió con los objetivos y metas programadas en el periodo a rendir?

SI	NO	PARCIALMENTE	NO APLICA
X			

Nota: En caso marque la opción no aplica, se adjuntará un sustento en PDF y no se registrará información en las siguientes preguntas.

B. ¿Cuáles son los logros alcanzados en el periodo a rendir?

SE CUMPLIO CON LA META PROGRAMADA

C. ¿Qué Limitaciones han tenido en el periodo a rendir?

NINGUNA

D. ¿Qué Acciones han tomado respecto a las limitaciones?

NINGUNA

E. ¿Cuáles son las recomendaciones para el siguiente periodo de gestión?

CONTINUAR CON LAS ACCIONES QUE CONLLEVAN AL CUMPLIMIENTOS DE LAS METAS PROGRAMADAS

VI. ANEXOS DE LOS SISTEMAS DE ADMINISTRATIVOS POR UNIDAD EJECUTORA PRESUPUESTAL.

ANEXOS POR UNIDAD EJECUTORA:

5294

AGENCIA DE PROMOCIÓN DE LA INVERSIÓN PRIVADA - PROINVERSIÓN

Anexo 1: Sistema Nacional de Planeamiento estratégico.

Anexo 1.1 Presupuesto asignado para Acciones Estratégicas Institucionales (AEI) del Plan Estratégico Institucional (PEI)

Anexo 1.2 cumplimiento de metas de indicadores de Acciones Estratégicas Institucionales (AEI) del Plan Estratégico Institucional (PEI)

Anexo 2: Sistema Nacional de Presupuesto Público.

Anexo 2.1 A nivel de Unidad Ejecutora, toda Fuente de Financiamiento

Anexo 2.2 A nivel de Unidad Ejecutora por cada Fuente de Financiamiento.

Anexo 2.3 A Nivel de Unidad Ejecutora por Actividades y Proyectos

Anexo 2.4 Resumen a Nivel de Unidad Ejecutora por Función

Anexo 3: Sistema Nacional de Programación Multianual y Gestión de Inversiones

Anexo 3.1: Inversión pública

Anexo 3.2: Obras

Anexo 4: Sistema Nacional de Contabilidad

Anexo 4.1 Estados de situación Financiera por pliego

Anexo 4.2 Estados de Gestión por pliego.

Anexo 4.3 Estado de Cambios de Patrimonio Neto por unidad ejecutora

Anexo 4.4 Estado de Flujo de Efectivo por unidad ejecutora

Anexo 4.5 PP-1 Presupuesto Institucional de Ingresos

Anexo 4.6 PP-2 Presupuesto Institucional de Gastos

Anexo 4.7 EP-1 Estado de Ejecución del Presupuesto de Ingresos y Gastos

Anexo 5: Sistema Nacional de Tesorería

- Anexo 5.1: Cartas Fianzas
 - Anexo 5.2: Documentos Valorados
 - Anexo 5.3: Fideicomisos
 - Anexo 5.4: Saldos de Cuentas.
 - Anexo 5.5: Titulares y Suplentes de las Cuentas
 - Anexo 5.6: Últimos Giros Realizados en la Fecha de Corte.
- Anexo 6: Sistema Nacional de Endeudamiento
- Anexo 7: Sistema Nacional de Abastecimiento
- Anexo 7.1: Procedimientos de selección (Convocados)
 - Anexo 7.2.1: Contratos
 - Anexo 7.2.2: Contratos de Terceros / Locación de Servicios
 - Anexo 7.3: Bienes Inmuebles y predios en propiedad
 - Anexo 7.4: Bienes Muebles:
 - Anexo 7.5: Bienes Muebles Vehículos / Maquinarias.
 - Anexo 7.6: Aplicativos Informáticos de la Entidad
- Anexo 8: Sistema Administrativo de Gestión de Recursos Humanos
- Anexo 8.1 Personal CAP/CAS/Otras Modalidades
 - Anexo 8.2 Funcionarios Sancionados.
- Anexo 9: Sistema Nacional de Control
- Anexo 9.1 Detalle de los informes de Control Posterior por Unidad Ejecutora
 - Anexo 9.2 Detalle de los informes de Control Simultáneo por Unidad Ejecutora
 - Anexo 9.3 Detalle de funcionarios con presunta responsabilidad administrativa - entidad